聯合畫報

週刊

（本期共兩大張）

第一二五期

中華民國三十四年三月三十日

聯合畫報社出版

發行人：杭勤思
主編：舒宗僑
社址：重慶保安路二一一號
電報掛號：渝三九七三
電話：四一九六七
昆明辦事處：南屏街華聯大廈
成都辦事處：興隆街四一號
定價：每份十二元
三月三〇〇元
半年六〇〇元
全年一二〇〇元（郵費封套在內）
印刷者：文化建設印務局
辦事處：儲奇門行街二八號
內政部登記證警字第八二二八號
中華郵政登記證第一類新聞紙類
東川郵政局執照八二三號

本期重要目錄

美艦砲轟琉球羣島
太平洋艦隊海爾塞上將
卡欽人打擊日寇
進軍柏林
美助我解决物價問題
中美軍事合作剪影
快樂的兒童們
南斯拉夫的女孩子
在紐約的各國孩子
美大孩子的中國小朋友
新型攻坦克車
美海軍偉大陣容

美艦砲轟琉球羣島

太平洋艦隊司令海爾塞上將（上圖右）近曾返華府，偕同尼米茲，魏德邁亞，赫爾利等與當局商定擬設救國計劃，近已分別返防。（華盛頓無線電傳眞）

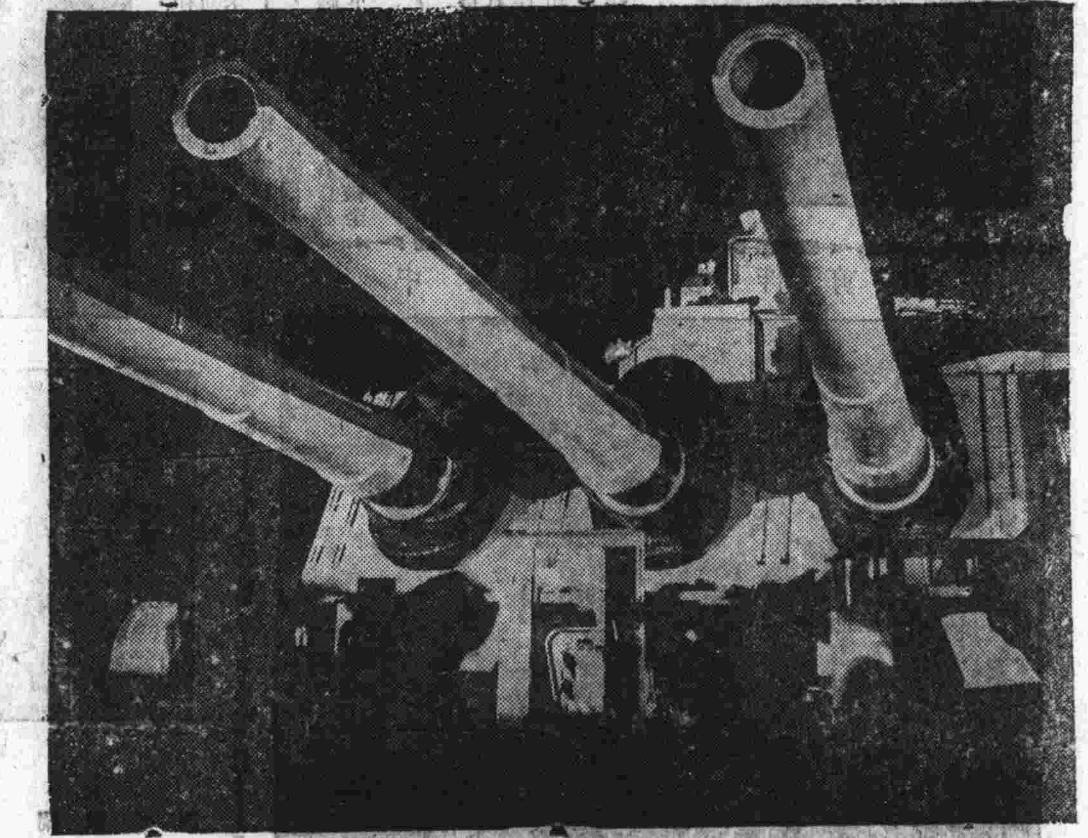

美特種突擊艦隊，繼上週第五艦隊攻擊九州四國諸島之後，於廿三日後連續砲轟琉球羣島，航艦飛機同時轟炸機場及軍事設備。據日方發表，美軍已在嘉數島，赤島登陸成功，上爲在太平洋艦隊參加對日作戰之巨型四萬五千噸戰鬥艦威斯康辛號；該艦裝有十六吋口徑以注巨砲九門。

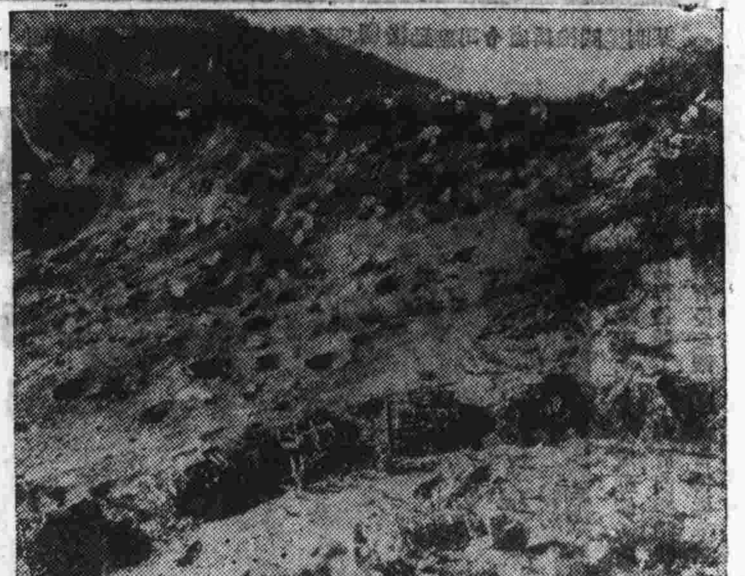

菲律賓八打雁灣殘敵已肅清，美空運部隊已抵阿倫那角；另美軍已登陸宿務島。右爲上月空運部隊在柯里幾多敵後被炸區着陸一瞥。

台灣基隆附近大沙灣日艦爲第三艦隊擊中。台灣距日本土六五〇英里。

卡欽人打擊日寇

卡欽人爲緬甸北部土人之一，性格慓悍好戰，盟軍將其組織成軍，打擊日寇。彼等傳統武器爲背上長刀，現除此外尚有手榴彈，步鎗。

轟炸越南

自印度起飛之盟機，近加緊轟炸越南之敵寇，左爲西貢敵運輸艦被擊中起火。

美國大孩子的中國小朋友

在中國，遠涉重洋來幫助盟友作戰的美國大孩子們和中國兒童們成了很好的朋友。右圖是在空軍基地中常能見到的場面。中國兒童對美國盟友的友誼，象徵着中美兩大民族未來的融洽。

新型攻坦克車

M——三十六式攻坦克車，是美國陸軍新配備之一。該車重三十一噸，主要武器是九〇糎大炮，它那二十四磅的彈火可以擊穿德國最厚的坦克——馬克五式和馬克六式——的裝甲。

戰地流動醫院

美陸軍第五十一戰地醫院是在去年盟軍發動攻勢後二天（六月八日）在諸曼底登陸的。它在最初六十三小時中，救治了一千餘名傷病士兵。現在這醫院正隨前進中的盟軍向德國腹地移進。下圖爲軍醫治療傷兵時情形。

成都童軍戰時服務

中國童子軍自抗戰以來，努力進行各種服務，成績卓越。左圖爲成都童子軍使用空汽油桶建築浮橋之情形。受過良好訓練的學生們，担任過各種戰時之工作。

美國戰時兒童生活

美國參戰後不少婦女從事戰時生產工作，各工廠特闢「兒童服務站」，負責看管並教育兒童，婦女在辦公時將子女交在站中，下辦公時可以自行領回。圖示兒童作指畫及捏泥戲時情形。

美國農村兒童有二千一百萬人目前正在初等小學中求學，美當局對這些孩子們的看管和營養問題，十分重視。美國各州中大多有專門指導州民如何經營家庭生活之機構，圖中一批農村兒童，正在一個家政班招待之下，吃標準營養餐。家政班目的在指示農村家庭如何使兒童獲得適當之營養與照管。

美國海軍的偉大陣容

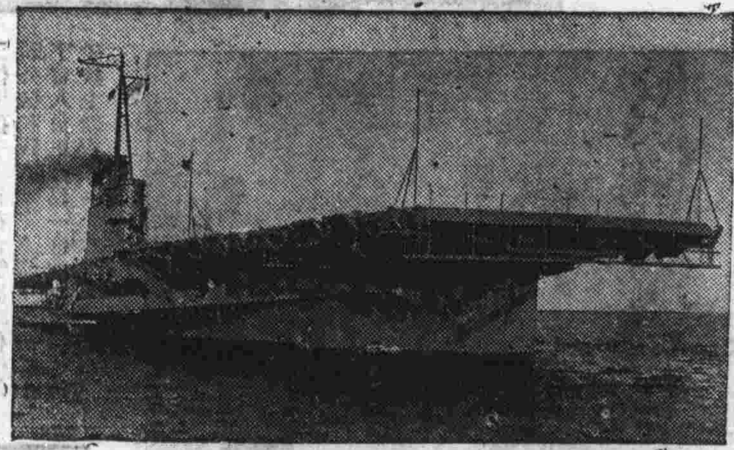

訓練母艦烏爾伐林

烏爾伐林（Wolverine）是美國航空母艦飛行人員的訓練用艦。它是由內河客輪改裝而成的。飛行人員在學習起飛及降落等技術時，得力於此種訓練艦之處甚多。

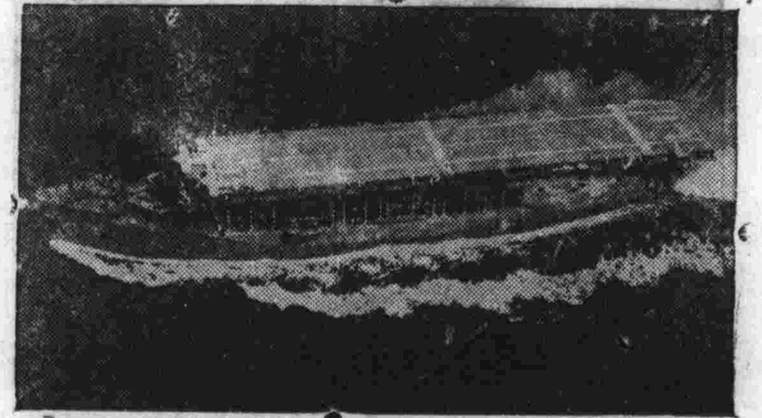

護航母艦長島號

長島號（Long Island）是由貨船「摩馬克邁爾」改造成的。它現在被用作護航之用。一九四三年長島號被派担任護航工作時，能載戰鬥機十八架。

進軍柏林

東線和西線，盟軍已逐漸逼近希特勒的老巢柏林了！東綫方面，朱可夫將軍下的蘇軍，正準備度過奥得河另一段，進佔史台丁，柏林東南蘇軍穿過西里西亞，抵達捷克邊境。西線方面，上週盟軍已佔薩爾布律根，美國第三軍全部越過齊格菲防線，而與第七軍在薩勞敦以東會師。盟軍渡萊因者已有七軍。十萬德軍，將被全部肅清。右爲在東線渡河之蘇軍。

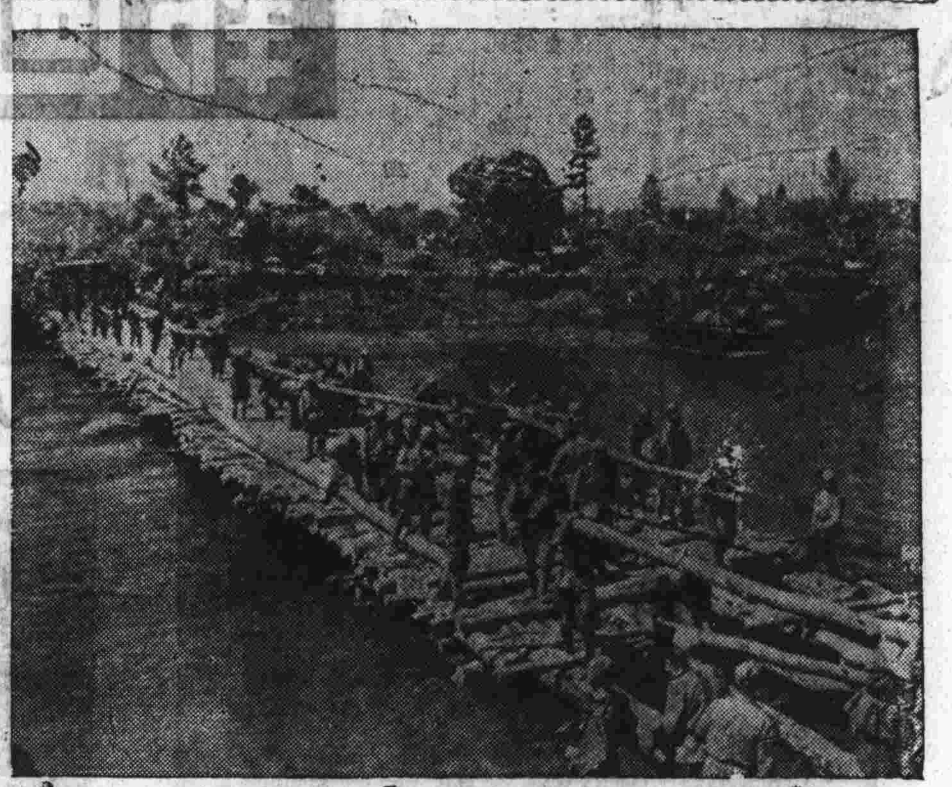

美助我解決物價問題
韓德森業已來渝

前美國物價統制局局長韓德森，應行政院宋代院長堅決邀請，業已到渝，助我解決物價及通貨問題。韓氏爲一九三三年美國藍鷹運動幹員之一，這次大戰開始韓氏担任物價統制局局長的任務，前年因健康而辭職。韓氏一向反對壟斷，認爲競爭與大規模生產是最有效的統制物價的方法。美國現作戰三年餘，一般物價只漲了百分之三十。

中美軍事合作剪影

駐華美軍勤務司令齊爾士會同我國後勤副司令盧鑄檢閱昆明某駐軍之裝備。

美軍以裝置於車上的新式流動修械廠，送與我軍。該廠具有各種工具，可於前綫修理鎗械。右爲兵工署俞署長參觀時美軍官特爲說明。

美國在緬甸前線組有醫療隊，凡我受傷將士，迅速的用飛機汽車送到後方。左爲美救護兵照拂我受傷士兵的情况。

西線第一軍荷吉士所部，爲首先渡過萊因河之部隊，左爲該軍第九軍渡河後追擊敗退之敵。德國擬用以掩護盟軍之烏夫達斯貝利大水閘亦爲該軍所佔領。

在亞爾薩斯，勞蘭方面，德軍未撤退前，盟軍發射之硫磺彈爆發，白光四射。

西線的兒童，受到軍中牧師的照拂。←

兒童節前夕

送給兒童最理想的禮物是訂送：

聯合畫報

四月四日渝蓉昆三地優待兒童九折訂閱。外埠贈送中小學生九折優待券函索即寄。

快樂的兒童們

還次戰爭中，兒童所受的痛苦，並不比成人所受的痛苦輕微。他們有的在戰爭中成了孤苦無依的流浪者，有的跟着大人飽嘗流離顛沛的況味，有的成了侵略者們刺刀下的犧牲者…但，在另一方面，他們和大人們一樣，堅強地站立起來和敵人作戰，保衛祖國，保衛民主，和平，自由。

而今，勝利已經逐漸接近我們了，跟着勝利而來的是孩子們的快樂——他們又能在陽光下生活，在陽光下嬉戲了。下圖中一位中國孩子，正從母親手中獲取他們的食物，他和他的母親在日寇侵佔邊境時離開了他們的故鄉騰衝，去年九月中他們隨國軍重返故土，打算在古老的寶石產地名城中，重新覓取和平的生活。

關島上的居民們，在日本寇的統治下生活了兩年半，現在總算再度見到光明了。美國海軍陸戰隊的民政隊在該島登陸後，立即開始救濟善後工作，他們在很短的時期內，就成了關島居民——特別是孩子們的好朋友。上圖中民政隊爲島上居民特設的飲水供應站前，排了許多兒童，等候分配飲水。這是關島戰事才結束時，美軍臨時救濟人民的設備之一，現在大規模的濾水機已經完成，飲水供應已經不成問題了。

美國紅十字會在這次戰爭中努力救濟工作，成績卓著，上圖中一位南斯拉夫的女孩子，正欣喜地穿上了美國紅十字會所發的睡衣，準備就寢。她是狄托元帥部下的游擊隊從南斯拉夫納粹佔領地區中搶救出來的兒童中的一位。她穿的衣服，是美國婦女自動爲美國紅十字會義務縫製的。美國紅十字會中，有數千名美國男女，義務從事各種工作。

戰爭爆發後，許多國籍不同的孩子們和他們的父母們一樣的在美國會面了。右圖是各國的孩子在紐約會晤時歡樂情形的一個場面：安琪麗娜‧巴素含笑從一盤白粉中，用嘴覓得她所要的一枚錢幣，祖籍中國的小孩葉葉正在一旁觀看，這是在孩子們集會中舉行的游戲之一。

在埃及難民營中有四千五百名南斯拉夫兒童，他們從敵人的魔掌中逃出來，在尼羅河畔受到聯合國家當局細心的照顧，他們除了衣食供應外，還得到不少教育用品，使他們可以繼續獲得求學機會。右上三位男孩子，正在含笑展視他們的新外套和睡衣。左下圖中美國紅十字會人員正在爲一位才入營的小孩子換上新衣服。

法國解放之後，兒童們又重新獲得自由學習的機會了。在法國爭取解放苦難的年月中，兒童們和法國地下部隊「馬基」共同抵抗德國侵略者，他們從事偵探，通訊等工作，建立了相當的功蹟。去年十月二日法國臨時政府的教育部長對教師們說：「你們必須開始恢復不久以前被納粹摧毀的眞理，把眞理教給孩子們。」現在法國的孩子們已經能在自由的空氣中探求眞理了。

聯合畫報

中華民國卅四年三月廿三日 週刊 第一二五期

一週間

三月十八日 [illegible]

二十日 [illegible]

二十一日 [illegible]

二十二日 [illegible]

廿四日 [illegible]

二十 [illegible]

本期重要目錄(二)

轟擊琉球包圍敵國

燒炸三島逐步實現

太平洋的昨天與明天

砲彈和炸彈

越南概圖

齊格菲防綫之戰

轟擊琉球包圍敵國

西綫盟軍四路突破萊茵

美國海軍出入日本內海

大阪藏低危亡前掙扎

鄂北豫南敵繼續蠢動

[illegible]

美軍進攻琉球羣島

琉球羣島位日本本土南端向西南延伸至台灣之間，是一串小島，全部延長約七百七十五哩。總面積約九二一方哩，最大的沖繩島有四八五方哩。[illegible]由那霸到太平洋各據點的距離：[illegible]

燒炸三島逐步實現

打垮日本尚待努力

美報的觀察

[illegible]

柏林也分到

[illegible]

德火箭彈襲倫敦

人民死傷不少

[illegible]

美軍調太平洋

[illegible]

德軍瘋狂殘暴

[illegible]

史迪威將軍談新兵訓練

[illegible]

希特勒擁着小機說：現在該你了！

布羅斯勒作

聯合畫報

中華民國三十四年三月廿三日

越南概圖

越南舊稱安南，疆域成S形，東濱東京灣，南臨中國海；南臨暹羅灣，西鄰緬甸泰國，北界我國之滇粵桂三省。地勢大略可分北、中、南三部，[illegible]平原及中部山地三部，有湄公河流經其間，重要河流有二，「即紅河（富良江又名東京河）」在北部，入東京灣，湄公河在南部，入南海，二河流域土地肥沃，農產豐富。重要城市有：

（一）河內 [illegible]

（二）海防 [illegible]

（三）西貢 [illegible]

（四）順化 [illegible]

[illegible]一九四一年七月二十九日與日本簽訂「聯防協定」，[illegible]本月九日藉口越南當局[illegible]

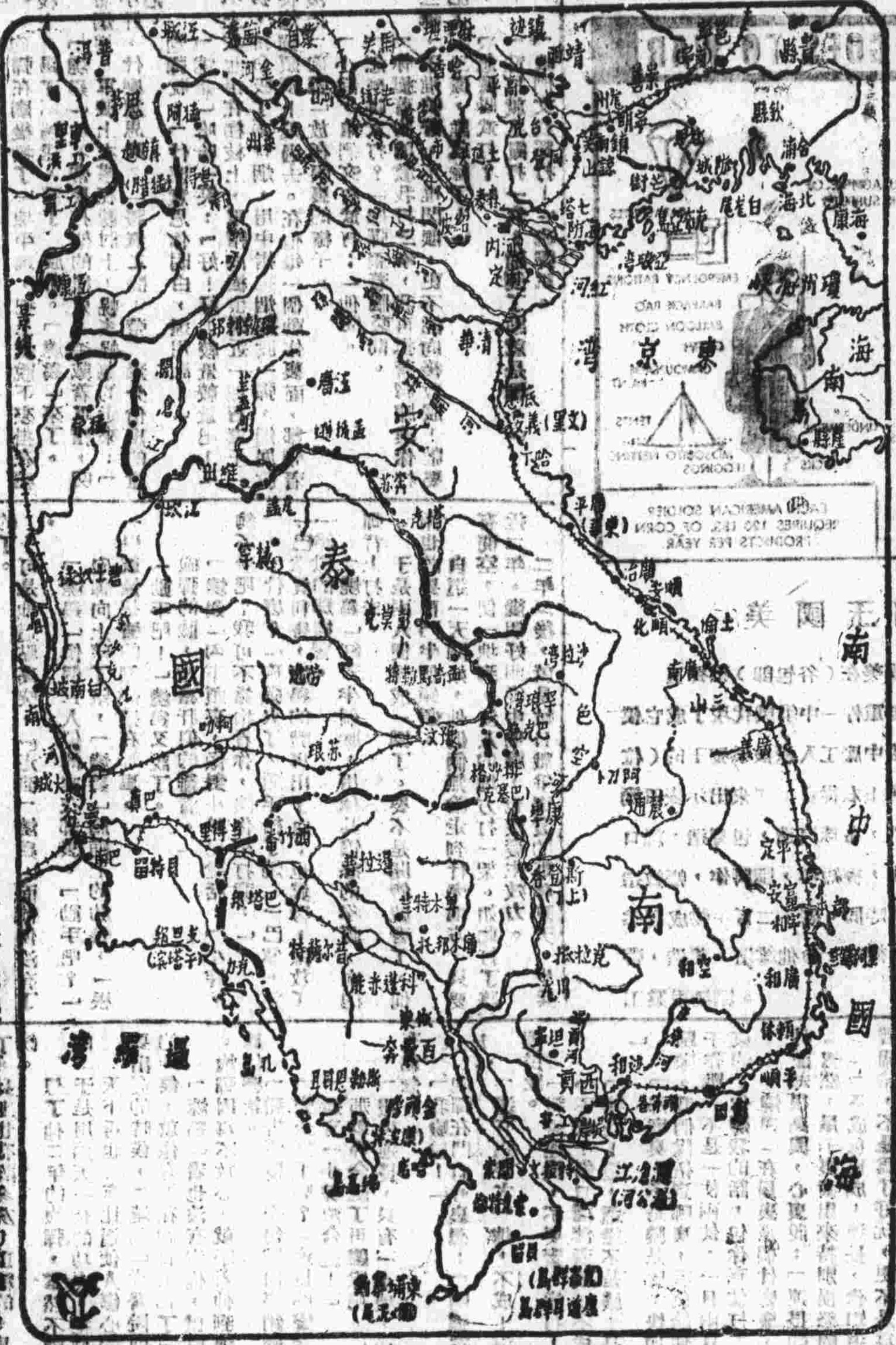

齊格菲防綫之戰

[illegible]

時事問答

[illegible]

太平洋上的昨天與明天

巴德·安德斯

地球儀轉到南半球的太平洋，像一幅攪亂了的天幕，現在美國正在把它整理好；它需要重新把握住天幕，把亂幕重上撑去。天幕已撑得快將太平洋全部掩蔽[illegible]在眼前的時候，許多中心島嶼[illegible]統制中；各島的鑛產逐漸減少，飛機的軍器和物資也逐漸由各島運往前線。

一不久以前——一九四[illegible]年的八月——瓜達康乃爾還是一個戰事最劇烈的島嶼，人們把它看作戰爭[illegible]

[illegible]

塔拉瓦壁軍司令吉勒斯貝上尉對記者說：「缺少重工業的設施是敵人在太平洋之戰中的致命傷。」[illegible]

瘋狂的德國老頑固

——殺了妻兒還要殺農奴

（本報歐洲東綫通訊）六十八歲的[illegible]

[illegible]

笑談集

仲珊譯

「我有過一條好狗，專咬好人與壞人。」

「現在那狗到那兒去了呢？」

「呵，我不得不把牠給人了，牠想咬我。」

× × ×

「我母親是很漂亮的。」

「所以你像父親吧？」

× × ×

傑恩斯的平生所好，[illegible]

「我丈夫四十歲了，但你們不[illegible]」

× × ×

客人（最後才走）：「再見吧，希望沒有耽誤你。」

主人（很和氣的）：「沒關係的，反正我們不久也該到起床的時候了。」

× × ×

一客人很傲慢的樣子等到一列火車開進站來：「腳夫，是我那列火車嗎？」他宣復的問道。

「不是的，先生，」車夫答着，「這列火車是[illegible]路公司的。」

「不要胡說，」客人接着說：「我要知道是否我要經過這一列火車到愛丁堡去。」

「先生，那倒不用你分神，」腳夫說，「我們火車倒會經它去的。」

× × ×

「今天早晨你來的很晚，有什麼理由嗎？」

「呵，是的，是如此的。今天早晨我照鏡子時，看我不在裏面，所以我想我必已上工了。」

× × ×

兩個老蘇格蘭人到倫敦來耍，想尋一個便宜地方吃午飯。他們遇到一個易飯館，寫着：「午飯——十二點到三點——九便士。」兩人異口同聲說：「這眞是個便宜去處，我們花六個便士吃他兩個鐘頭吧。」

做父母們應該知道的事：怎樣使孩子們不逃學

[illegible]

不久以前，一個孩子覺得學校和家庭之間有着深深的區別線。母親們不准走進學校大門。但漸漸地，學校和家庭間的藩界打破了，這對孩子是有利的。

很多幼稚園或托兒學校的先生們，在學校沒有開門前先去看看每一個孩子。這很費時，但它使先生和孩子的關係加強，對學校中初期生活很有裨益。很多做父母的，在孩子沒有住定在學校中時，先領他們去學校中遊覽一次。

現在，托兒學校的先生們會[illegible]

[illegible]

時事問答

（一）國際通商會議上，曾提及「卡迭爾」一辭，未知原文爲何？究爲何義？與「托辣斯」不同點在何處？

（二）轟炸機必須要有護航員嗎？能像戰鬥機那樣以狙擊員兼駕駛嗎？

（三）美國人說他們的火箭砲小艇有等於一艘驅逐艦的火力是真話嗎？又於空戰成效如何？現在有那幾種飛機已採用火箭砲了？

（四）美國陸海空軍之總司令？其統帥何名？

美國玉蜀黍參戰

玉蜀黍（即包谷）在美國已經不僅是一種糧食品而已。科學[illegible]使它成了現代戰爭中一種重要的武器。[illegible]的玉蜀黍被送入工廠中去加工，它的各種用度已由上圖中簡單表示出來了：（從右上角起）造降落傘，作糧工隊時配給口糧，造背包，造汽球布，造服裝用衛，造僞裝漆，造營帳，造蚊帳，作綁腿，作短襪，作內襪，美軍的每一士兵每年需玉蜀黍製成物一百二十磅。同時（從左下角起）還可造炸藥，作繃帶，造藥，造維他命，造橡皮膠布，造裝紙及罐錫封袋，以及工業用酒精。

炮彈與燒雞（續）

瘦少子倒是心裏很明白，點頭翹了翹大拇指說：「小胖，你要走，大爺隨後就來！」

「帶傢伙走吧！」炮彈說。

「燒雞」把勝傘一伸：「放心，咱人不惜事！」

[illegible]

炮彈在廟後找了一塊平地，把上衣脫下來掛在樹枝上，踢了兩腳，坐了下來。「燒雞」一來了，[illegible]

炮彈說：「什麼意思你明白，還用說？」

「燒雞」哈哈一笑：「好！好！咱較量較量吧！」把上衣也掛在樹枝上，軍帽向樹根附近一塊石灘上一扔，拚命吸了兩口烟，用中指把烟屁股一彈，烟屁股從炮彈頭頂上飛過去。在他每一個動作裏面，都帶着沒把「炮彈」放在眼裏的樣子。

「怎麼叫文打？」炮彈歪着腦袋問。

「小胖，咱們文打武打？」他問。

「你挺着胸膛讓我打三拳，我再挺着胸膛讓你打三拳，不准躲，不准閃眼，更不能向後退！誰要退了上三步，就算輸了！」

「怎麼叫武打？」

「武打就是亂打一氣！誰倒了誰就是輸！」

「咱們文武都打！」炮彈說。

[illegible]

賣像的故事（續完）

黃茅

[illegible]

五

以後的事情常使他非[illegible]

六

[illegible]

七

[illegible]（註：這是民國三十一年的事情，這價錢在當時已經不算便宜了。）（完）